

America

CANADA

- Circa metà del territorio è occupato dallo **scudo canadese** (altopiano)
- **OVEST: regione montuosa** (Montagne Costiere, monti Mackenzie)
- **EST:** lo scudo continua nella **penisola del Labrador**
- **NORD: coste** estremamente **frastagliate** fronteggiate da numerosissime isole.



Fiumi e laghi

- **numerosi fiumi**
- Il Mackenzie scorre a nord-ovest e sfocia nel mar Glaciale Artico
- Il **San Lorenzo** si getta nell'Atlantico
- riceve le acque di **cinque grandi laghi**, posti sulla linea di confine tra Canada e USA (Superiore, Huron, Erie, Ontario)



Il clima

È prevalentemente **rigido** per:

1. la **continentalità**
2. la **manca** di una **protezione montuosa settentrionale**
3. la **presenza di una corrente atlantica polare** (corrente del Labrador) **e di un "mare chiuso"** (la baia di Hudson), gelato per buona parte dell'anno

- Nella fascia nord il clima è **polare** (tundra)
- Nel resto del territorio prevale il clima **continentale umido** (foreste)
- Nelle aree più vicine alle Montagne Rocciose il clima è **continentale secco** (prateria)



Aree protette

- La **fauna** è molto ricca



Lo stato canadese ha istituito **numerosi parchi nazionali:**

- Ad esempio **il Wood Buffalo** nella provincia di Alberta

Popolazione

- Il Canada è uno **stato vastissimo** tuttavia **sottopopolato**
- Intere regioni risultano quasi disabitate e la **densità media è bassissima.**
- il 90% dei canadesi vive nella zona dei grandi laghi.

Composizione etnica

- Circa il **45%** della popolazione è di **origine britannica**
- Il **gruppo francofono** rappresenta il **30%** sul territorio nazionale
 - La popolazione autoctona non raggiunge il 2%
 - (Inuit → dal 1999 regione autonoma)
- Ufficialmente il Canada è una **nazione bilingue**
 - **Religione**: gli anglofoni sono **protestanti**, i francofoni **cattolici**.

Composizione etnica della popolazione

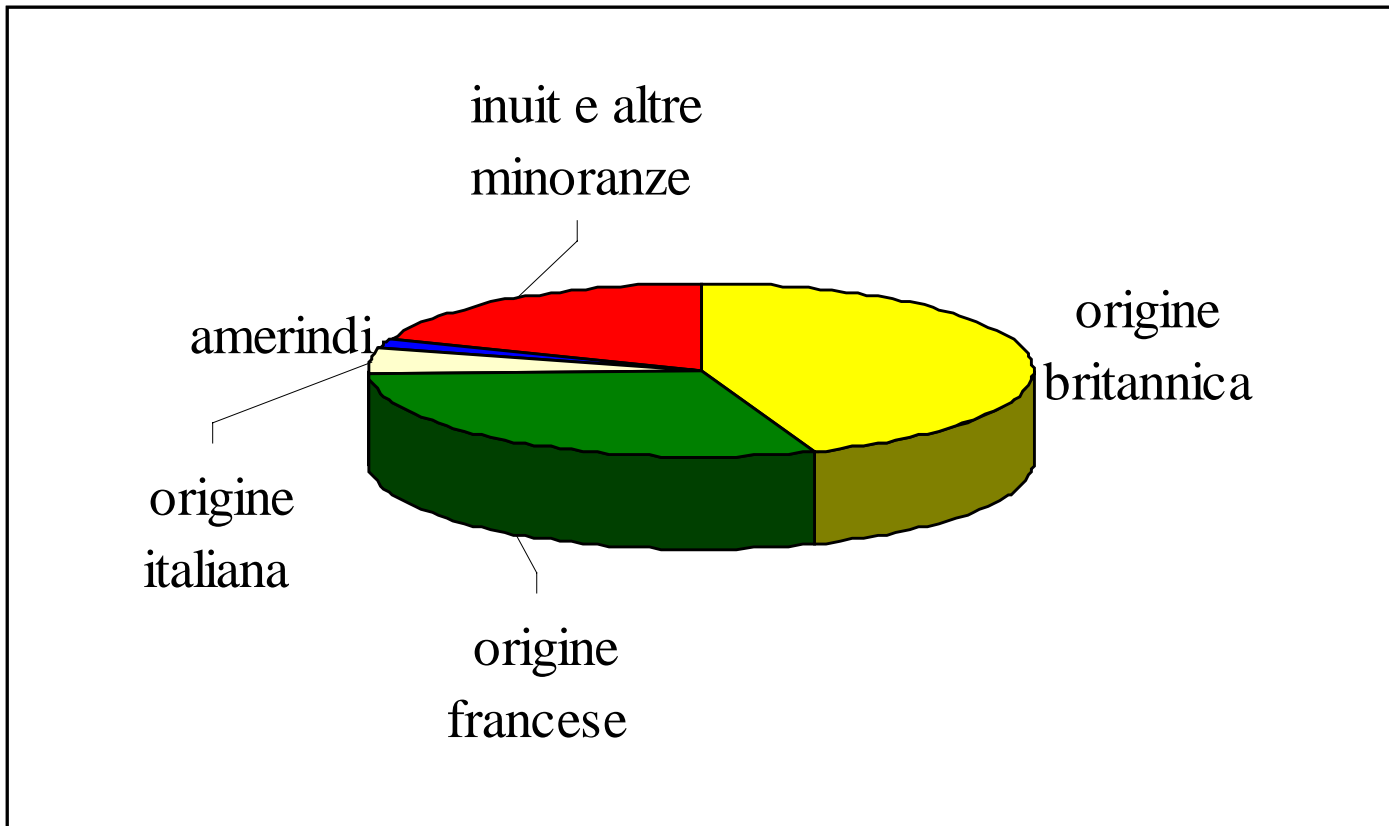



Ristorante italiano a
Québec City

Quartiere cinese a
Toronto



Totem in un parco di
Montréal



Tipica casa in stile
georgiano



Organizzazione politica

- **repubblica federale**

- indipendente dal 1867 dal Regno Unito (sotto forma di *dominion*), poi dal 1931 del tutto autonomo

- comprende 10 province e due territori (Nord-Ovest e Yukon)

- **membro del Commonwealth**

- dal 1992 è legato agli USA attraverso il **NAFTA***

***North American
Free Trade Agreement**

La suddivisione amministrativa canadese



Le città

- Le maggiori concentrazioni urbane sono situate sul **versante atlantico, tra il San Lorenzo e i Grandi Laghi.**

Ottawa

- **capitale**
 - posta al confine tra la zona a maggioranza anglofona e quella a maggioranza francofona
- **centro amministrativo e politico del paese**





Montréal

- È la principale città dello stato.
 - Sorge su un'isola del San Lorenzo ed è un **importante porto fluviale**
- **Città di origine francese oggi bilingue**
 - Metropoli industriale e sede di numerose istituzioni culturali.



Toronto

- Secondo grande centro urbano del Canada
- **Città industriale** sorta nell'area anglofona,
 - si affaccia sul lago Ontario
 - è collegata **con le città statunitensi** della costa meridionale



Vancouver

- Sulla costa del **Pacífico**
- Capitale della Columbia Britannica
- Principale **porto peschereccio** del paese



Québec City

- capitale della provincia omonima*
- **la più antica città del paese** (fondata all'inizio del XVII secolo)
- **importante centro commerciale**

***Richieste autonomistiche
negate nel 1998
dalla corte Suprema del Canada**



Winnipeg e Edmonton



- **Winnipeg**
 - capitale del Manitoba (regione agricola più importante)



- **Edmonton**
 - capoluogo della provincia di Alberta (ricca di giacimenti petroliferi)

Economia

* P.I.L. p/c
e I.S.U. molto elevati

- **è una delle otto nazioni più industrializzate***
- La crescita economica del paese risale alla **seconda metà del Novecento**
 - gli Stati Uniti vi investirono ingenti capitali nell'industria di base e in quella mineraria

Agricoltura

- Solo il **7% del territorio** è **coltivato**
- **agricoltura molto produttiva**
→ alto livello di meccanizzazione
- Si coltivano principalmente **cereali e foraggio**.
- Circa il 50% del territorio è coperto da **foreste**
→ produzione pasta di legno, carta e legname.



Allevamento



- allevamento intensivo di bovini e suini e di **animali da pelliccia**
- Fiorenze è la **pesca del merluzzo e del salmone**



Attività mineraria

- Il Canada è **ricco di risorse minerarie ed energetiche**:
- **uranio, argento** (regione settentrionale).
- **Ferro, platino e nichel** (Labrador)
- **gas naturale, petrolio e carbone**



Industria



- Basi della produzione industriale sono :
 1. **basso costo dell'energia elettrica**
 2. **abbondanza di risorse minerarie**
- **industria localizzata** principalmente **attorno al** fiume **San Lorenzo** e a nord dei Grandi Laghi
- **settori principali:** **metallurgico, meccanico, chimico, alimentare e tessile**

Settore terziario

- **sistema commerciale e dei servizi ben sviluppato.**
- **efficiente sistema di trasporti.**
 - collegamento con rete viaria e ferroviaria statunitense
 - Efficiente trasporto aereo
- **Sviluppo elevato delle reti informatiche**



A close-up, low-angle shot of the American flag waving against a clear blue sky. The flag's red and white stripes and blue field with white stars are prominent. The flag is draped from the top left towards the bottom right.

STATI UNITI

“E pluribus unum”

Posizione geopolitica

- Occupano la **fascia mediana dell'America settentrionale**
- Comprendono anche:
 - **Alaska**
 - **isole Hawaii** (Pacifico)
 - **Puerto Rico** (Antille) →
dipendenza



Elementi geografici



Catena degli Appalachi

- Gli USA possono essere suddivisi in **sei fasce longitudinali**:
 - 1. Fascia costiera dell'Atlantico**
 - Zona dove vennero fondate le prime colonie inglesi
 - 2. Monti Appalachi**
 - Catena di antichissima origine geologica

3. Pianure centrali

- Regione dei Grandi Laghi
- Bacino del Mississippi-Missouri

4. Altipiani





Le Montagne Rocciose

5. Montagne Rocciose

- Montagne del corrugamento alpino
- Si snodano dall'Alaska al Messico

6. Fascia costiera del Pacifico

- Pianura della California

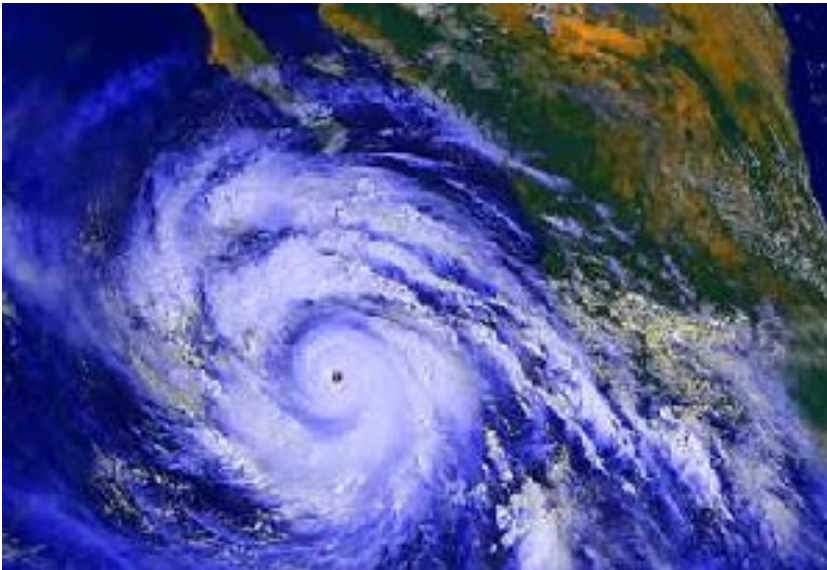

La California dal satellite

Climi e ambienti

1. Regione orientale (dalla costa atlantica agli altipiani)

- **Clima temperato**
- Foresta di latifoglie
- Influsso della corrente fredda del Labrador sulla costa



Neve a New York (stessa latitudine di Napoli)



2. Regione meridionale (Florida e pianura del Golfo)

- Clima temperato caldo
- Ambiente mediterraneo e subtropicale

3. Regione interna

- Scarsa piovosità
- **Deserto**

4. Coste del Pacifico (California)

- Clima mediterraneo

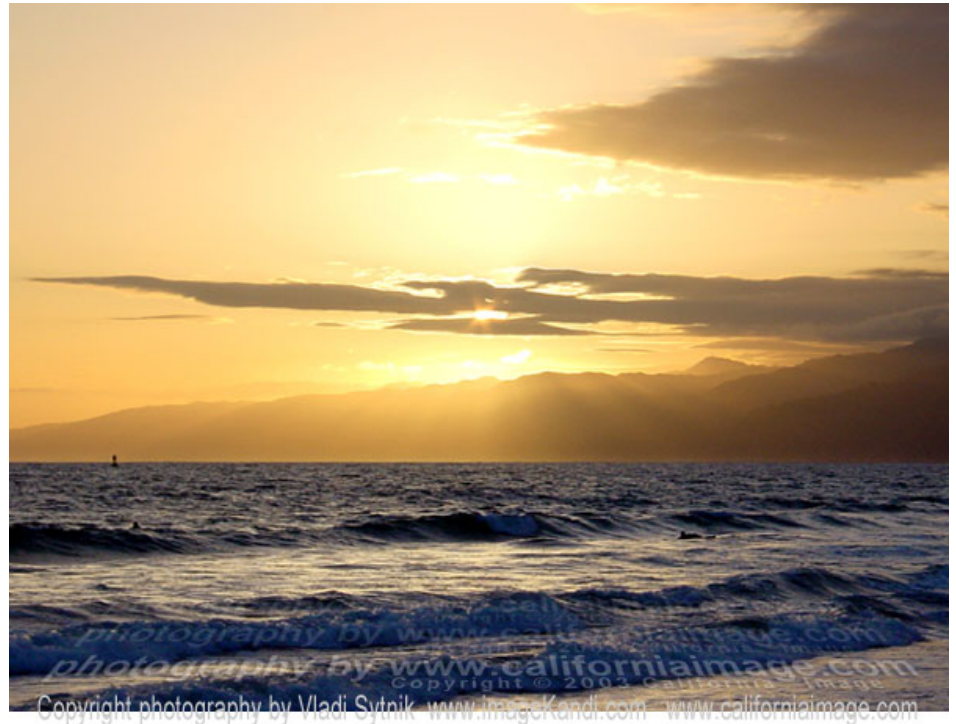

La spiaggia di Santa Monica (CA) al tramonto

Popolazione

- Circa **300 milioni di abitanti**
- **Bassa densità** di popolazione
 - Non omogenea
- **Popolazione** in maggioranza **urbana**
 - megalopoli

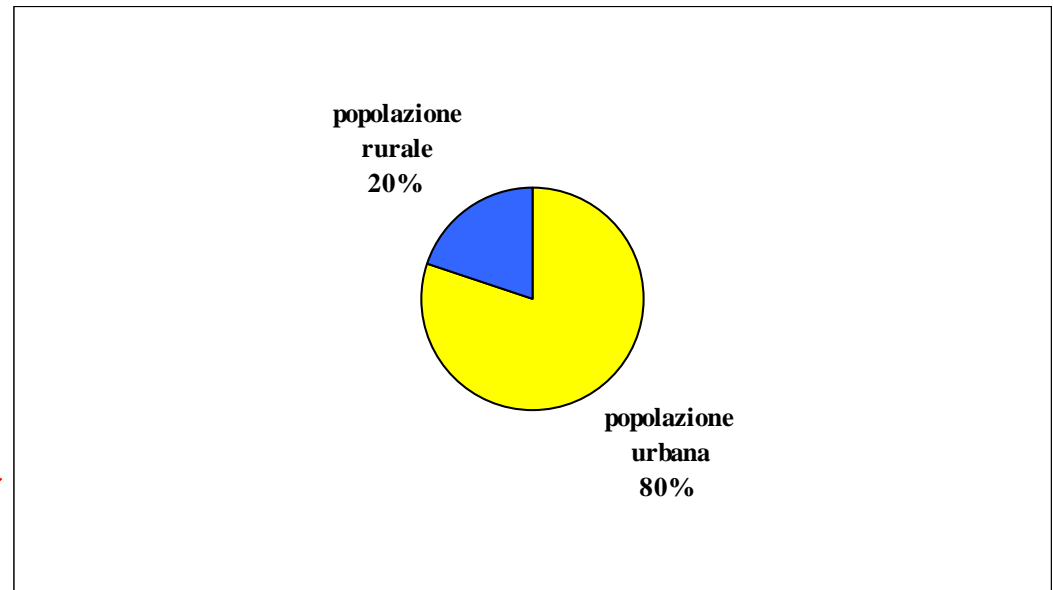

Composizione etnica

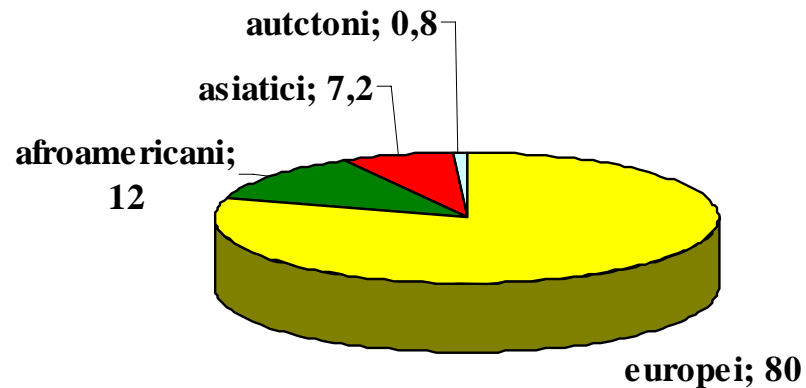

È il risultato delle successive **migrazioni** (dall'Europa e dall'Asia), delle **deportazioni schiavistiche** (dall'Africa) e dello **sterminio delle popolazioni autoctone** (eschimesi e pellerossa)

W.A.S.P.

- = **W**hite **A**nglo-**S**axon
Protestant
- Costituiscono la classe
dominante nella politica e
nell'economia
- Il concetto di **MELTING**
POT è più apparente che
reale
- → **FORTI TENSIONI** tra
le diverse etnie



Gli Ispanici

- **Immigrati dal Messico e da Puerto Rico**
 - Lo spagnolo è la seconda lingua parlata negli USA
 - Spanglish → lingua parlata dalla popolazione ispanica
- **Ascesa politica in California, Texas, New Mexico**



Antonio Villaraigosa, sindaco di Los Angeles dal 2005

Gli Asiatici

- Cinesi, Giapponesi e Coreani
- Popolazione di recente immigrazione
- **Eccellenza nelle facoltà scientifiche**
 - (vedi “fuga dei cervelli”)



Gli Afroamericani

- Discendenti degli schiavi deportati dall'Africa in età moderna
- **1864 abolizione della schiavitù**
- Concessione dei diritti politici ma **segregazione razziale**
- **1964 uguaglianza** anche sul piano dei **diritti civili**



Martin Luther King leader del movimento non violento per i diritti degli afroamericani, ucciso nel 1968

Le città

- La **principale conurbazione** statunitense sorge sulla **costa orientale**
- comprende le città di Boston, New York, Filadelfia, Baltimora, Washington (**BOSWASH**)

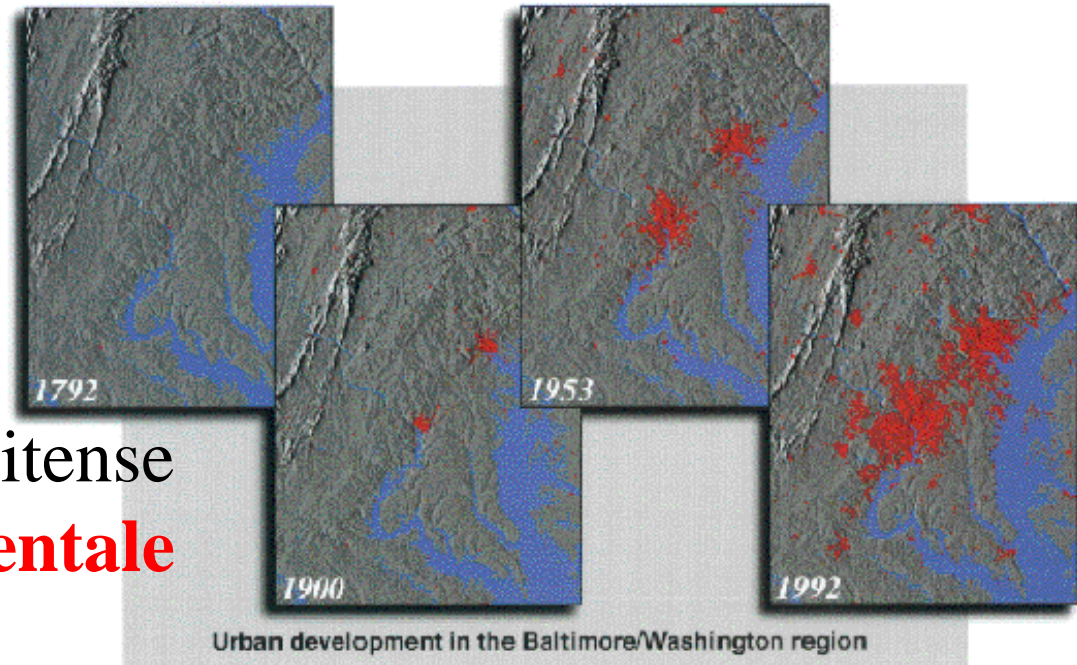

New York



- Sorge sull'**estuario del fiume Hudson**
 - Fu **fondata dagli Olandesi** (Neuwe Amsterdam) come porto commerciale
 - L'intera area metropolitana conta **21 milioni di abitanti**
- Il **nucleo principale** è costituito dall'isola di **Manhattan**



Central Park, polmone verde
tra i grattacieli



Broadway, la strada dello spettacolo
newyorkese

Manhattan è sede dei più importanti
musei di arte contemporanea del
mondo

M.O.M.A (Museum Of
Modern Art)



Solomon Guggenheim Museum

Washington

- È la **capitale** dello Stato
- Sorge nel **Distretto di Columbia**
 - **Creato nel 1790 perché la capitale fosse in territorio neutrale**



La Casabianca, residenza del Presidente

I grandi laghi

- Sul versante meridionale dei Grandi Laghi, sorge una **importante conurbazione** costituita da due importanti città industriali:
- **Chicago** (Illinois) e **Detroit** (Michigan)

Detroit

- “Motor City”
 - Sede della General Motors, Chrysler, Ford
 - **Crisi** a causa della concorrenza delle industrie giapponesi
- Città dai **forti contrasti sociali ed etnici**



Chicago



- 9 milioni di abitanti
- Città a **fortissima**
concentrazione afroamericana

- **Importante nodo**
ferroviario e stradale
 - È il principale scalo
lacuale degli USA
 - Convergenza di tutto
il traffico dei Grandi
Laghi
- **Sede della Borsa dei
prodotti agricoli**

Il sud



Jazz nelle strade di New Orleans

- **New Orleans**
(Louisiana)
 - Fondata dai Francesi
- **Città portuale** sulla foce del **Mississippi**
 - Devastata nel 2005 dall'uragano Katrina

Miami (Florida)

- Importante centro finanziario
- Massiccia presenza di **rifugiati cubani**
- **Narcotraffico** e corruzione
 - Centro di smistamento della cocaina proveniente dal Sud America



Le città del petrolio (Texas)



- **Dallas**
 - Nata negli anni '20 in seguito alla scoperta dei giacimenti
- **Houston** = Space City
 - Sede della **NASA** (Agenzia spaziale americana)

La costa occidentale

- Area metropolitana in forte crescita è quella di Seattle-Tacoma



- **Seattle** (Washington)

- **Forte sviluppo industriale negli ultimi anni**

- Industria aeronautica (Boeing), elettronica (Amazon), informatica (Microsoft)

California

- **Stato più occidentale e più popoloso degli USA**

- Colonizzato originariamente dagli Spagnoli (missionari francescani)

- 35 milioni di abitanti

- **Zona sismica**



La faglia di Sant'Andrea

Tre poli urbani:

- 1. Los Angeles**
- 2. San Francisco**
- 3. Silicon Valley (San Josè)**

Los Angeles

- **Seconda megalopoli statunitense**
- 13 milioni di abitanti
- Metà della popolazione è ispanica



San Francisco

- **Città tollerante e libertaria**
 - Università di Berkeley → movimento studentesco negli anni '60
- **Ospita la più importante comunità gay del mondo**
 - riconoscimento di ampi diritti legali e civili



Gay Pride Parade

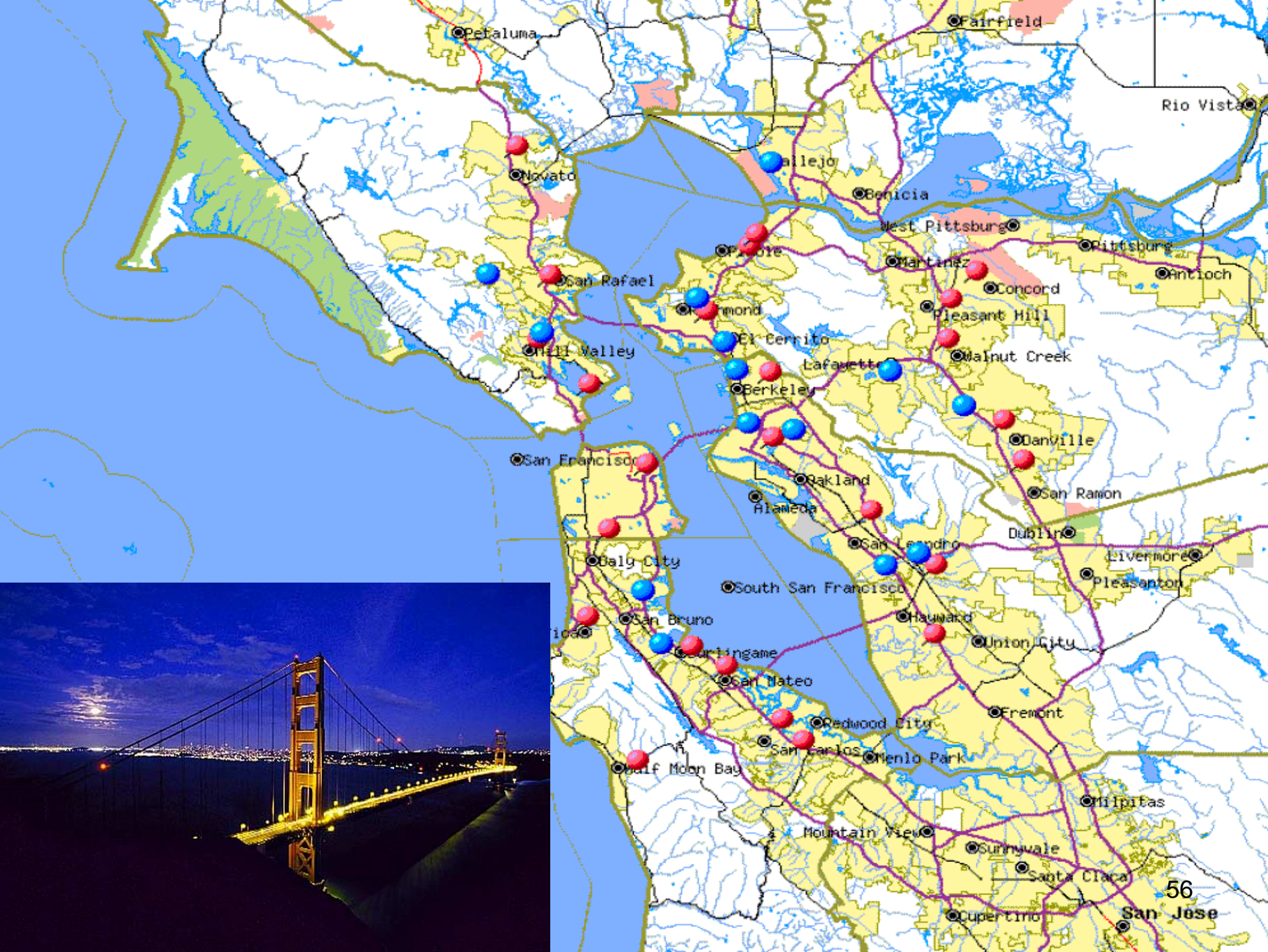

Silicon Valley

- **Area industriale sorta intorno al 1980**
- Invenzione e **produzione del PC** (Personal Computer)
- Settore in forte espansione
- **Massiccia immigrazione di ingegneri e tecnici**



San José State
UNIVERSITY

GlobeXplorer™

America's Center for Technology and Innovation

San Francisco

YAHOO!

ORACLE



Google

VA SOFTWARE



KLA Tencor



CISCO SYSTEMS

VERITAS

intel.

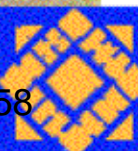

© 2003 GlobeXplorer, DigitalGlobe

ebay

58

Ordinamento politico



- Gli USA sono uno **stato federale**
- La **costituzione** risale al **1787**
- è la prima **applicazione pratica degli ideali illuministici**
- sancisce la **separazione dei poteri**
 - Teorizzata da Montesquieu ne “Lo spirito delle leggi”

Potere esecutivo

“Del **potere esecutivo** sarà investito un **Presidente degli Stati Uniti d'America**. Egli terrà il suo ufficio per un **periodo di quattro anni**.” (Art. 2, Sez. 1)

- Il Presidente è **Comandante in capo dell'Esercito e della Marina** degli Stati Uniti e **nomina i principali funzionari dello Stato** (art. 2, sez.2)



- Il **Presidente** e tutti i funzionari civili degli Stati Uniti potranno essere **rimossi** dai loro uffici su accusa e verdetto di colpevolezza di **gravi crimini e misfatti**.” (art. 2, sez. 4)

Potere legislativo



- “Di **tutti i poteri legislativi** (...) sarà investito un **Congresso degli Stati Uniti** che consisterà di un Senato e di una Camera dei Rappresentanti” (art. 1, sez. 1)

Il Campidoglio, sede del Congresso



Potere giudiziario

- “Del **potere giudiziario** degli Stati Uniti saranno investite una **Corte Suprema e le Corti inferiori** (...) I giudici, sia della Corte suprema sia di quelle inferiori, conserveranno le loro cariche finché manterranno buona condotta” (art. 3, sez. 1)



Come si elegge il Presidente

L'elezione del Presidente avviene **ogni quattro anni** ed **è regolata dall'art. 1, sez. 1** della Costituzione

Si articola in tre fasi:

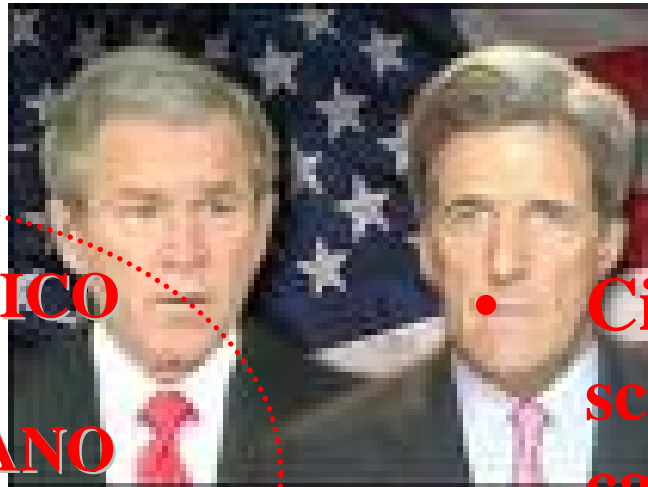

* **DEMOCRATICO**
e
REPUBBLICANO

Ricorda che negli USA
vige il bipartitismo

1. Primarie

- **Ciascun partito*** sceglie il proprio **candidato** alla Casa Bianca (**e il candidato vicepresidente**)

Martedì dopo il primo lunedì di novembre

2. Scelta degli Elettori*

- Si eleggono dei **“delegati” che eleggeranno** a loro volta **il Presidente**
- **Non** possono essere **membri del Congresso**

*Già al termine di questa fase **si può capire automaticamente chi sarà il nuovo Presidente:**

Gli “Elettori” voteranno infatti il candidato del proprio partito

TESTO DELLA COSTITUZIONE

- **“Ciascuno Stato nominerà, nel modo che sarà prescritto dal Legislativo locale, un numero di Elettori pari al totale dei Senatori e dei Rappresentanti ai quali lo Stato abbia titolo nel Congresso: ma nessun Senatore o Rappresentante o persona che abbia un ufficio fiduciario o retribuito dagli Stati Uniti potrà esser nominato come Elettore”**
- **“Il Congresso determina il tempo per la scelta degli Elettori [fissato con una legge nel 1792 al martedì che segue il primo lunedì di novembre, ogni 4 anni]...; il quale giorno deve essere lo stesso in tutti gli Stati Uniti.”**
(ex art. 1, sez. 1)

**lunedì dopo il secondo
mercoledì di dicembre**

- **Elezione del
Presidente**
- **Gli “Elettori” eleggono
il presidente a
maggioranza**

TESTO DELLA COSTITUZIONE

- Gli Elettori si riuniranno nei rispettivi Stati, e voteranno a scrutinio segreto per il Presidente e il Vice-Presidente, uno dei quali almeno dovrà non essere un abitante del loro stesso Stato; essi indicheranno nelle loro schede la persona votata come Presidente, e in distinte schede la persona votata come Vice-Presidente (...) La persona che avrà il più alto numero di voti come Presidente sarà Presidente se tale numero è la maggioranza del numero totale degli Elettori nominati(...) **(XII EMENDAMENTO, 1804)**
- Il Congresso determina il tempo per la scelta degli Elettori e il giorno in cui essi voteranno [*fissato con una legge nel 1934 al lunedì che segue il secondo mercoledì di dicembre*]; il quale giorno deve essere lo stesso in tutti gli Stati Uniti (art.1, sez. 1)

Gli stati dell'area istmica

- **Area di antica civilizzazione maya**
- è attualmente occupata da **sette stati**:
 1. Belize
 2. Guatemala
 3. Honduras
 4. El Salvador
 5. Nicaragua
 6. Costa Rica
 7. Panama

Central America Map



Ambiente naturale



- L'area è una **striscia di terra che separa il mar dei Caraibi dall'oceano Pacifico**.
- Il territorio è caratterizzato dalla presenza di **rilievi montuosi** che congiungono le dorsali dell'America settentrionale e la cordigliera andina dell'America meridionale

Il clima

- **Clima tropicale**: temperatura e umidità assai elevate.
 - Le temperature tendono a diminuire sulle montagne e nelle zone interne.
 - Le precipitazioni sono più abbondanti sul lato caraibico rispetto alla costa pacifica.
- Tutta la zona è spesso colpita da **violenti cicloni**

Cenni storici



- Durante il periodo coloniale l'America istmica fece parte del Messico
- dopo l'indipendenza dalla Spagna si costituì la **Federazione delle Province Unite dell'America centrale (1821-39)**
 - in seguito si frazionò dando origine agli stati attuali
 - l'unica eccezione è il Belize ex colonia inglese

Composizione etnica

- popolazione composta in buona parte da **meticci e indios**
- la popolazione nera è quasi inesistente
 - gli schiavi provenienti dall'Africa furono utilizzati soprattutto nelle vicine Antille.



Economia & società

- Livello di **sviluppo** e di **benessere modesto**
 - Elevato tasso di incremento demografico
- **agricoltura di piantagione** controllata dalle multinazionali USA
 - scarsa industrializzazione
 - forte divario sociale
- **Panamà e Costa Rica: maggior sviluppo**

Un'area politicamente instabile

- **Frequenti rivolte contadine** (per povertà e disequilibri sociali)
- **Colpi di stato e brutali dittature militari** sostenute dagli USA (Guatemala, Honduras, El Salvador, Panama, Nicaragua)

PANAMA

- relativo benessere
- presenza del **canale** omonimo, aperto nel 1914 e posto **sotto il diretto controllo degli Usa fino al dicembre 1999**
- Notevole flotta mercantile, composta però di navi di proprietà straniera

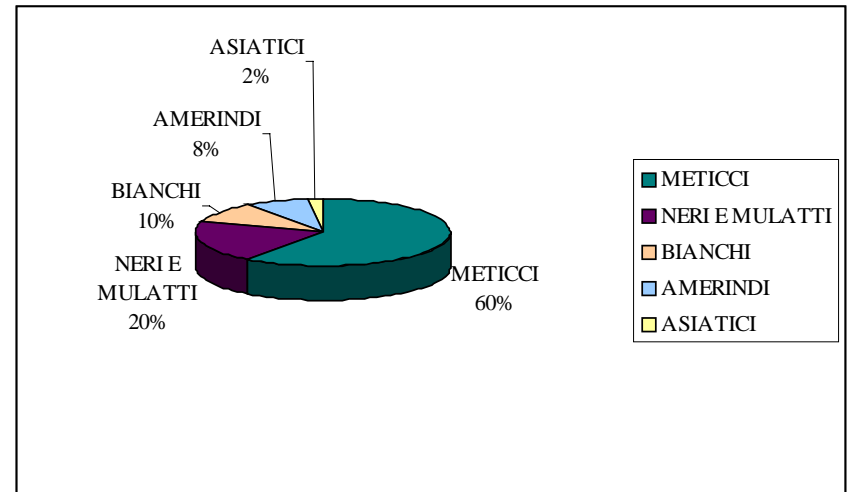

PARADISO FISCALE

Gli stati dell'area insulare

Tre arcipelaghi distinti:

1. **Bahama** (un unico stato)
2. **Grandi Antille** (con quattro paesi: Cuba, Giamaica, Haiti e Repubblica Dominicana)
3. **Piccole Antille** (formate da numerosi e piccolissimi stati).
 - Varie dipendenze coloniali americane, francesi, olandesi e inglesi

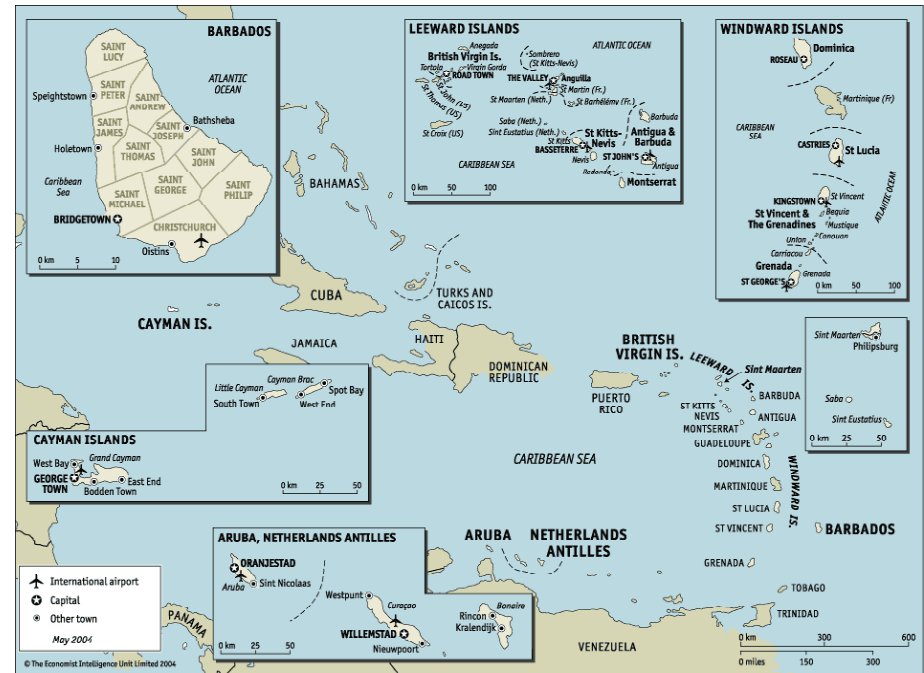

Ambiente naturale

- Predominano le montagne
- **Il clima è uniformemente caldo con molte precipitazioni** (vento umido e tiepido da sud-est)
 - varia in relazione all'altitudine ed è mitigato dall'influenza del mare.
 - Presenza di cicloni

Cenni storici

- Le Antille sono state le **prime terre americane toccate dalla colonizzazione spagnola**
 - nei secoli XVIII-XX presenza di Francia, Olanda e Inghilterra
 - Haiti, Repubblica Dominicana e Cuba, conquistarono l'indipendenza nel XIX secolo
 - Giamaica e isole minori indipendenti dalla fine della seconda guerra mondiale.

Composizione etnica

La popolazione attuale è
il risultato della
**mescolanza di
numerose razze e
lingue:**

- creoli
- neri
- asiatici



Economia

- presenza massiccia della **coltura della canna da zucchero**
- **BASSO REDDITO**
 - Giamaica, Puerto Rico e Cuba: attività industriali e turistiche.
 - isole minori: economia aiutata da attività turistiche



PARADISI FISCALI

CUBA

- **L'isola più grande e popolata della regione**

- territorio costituito da una pianura ondulata
- Elevata piovosità e temperatura

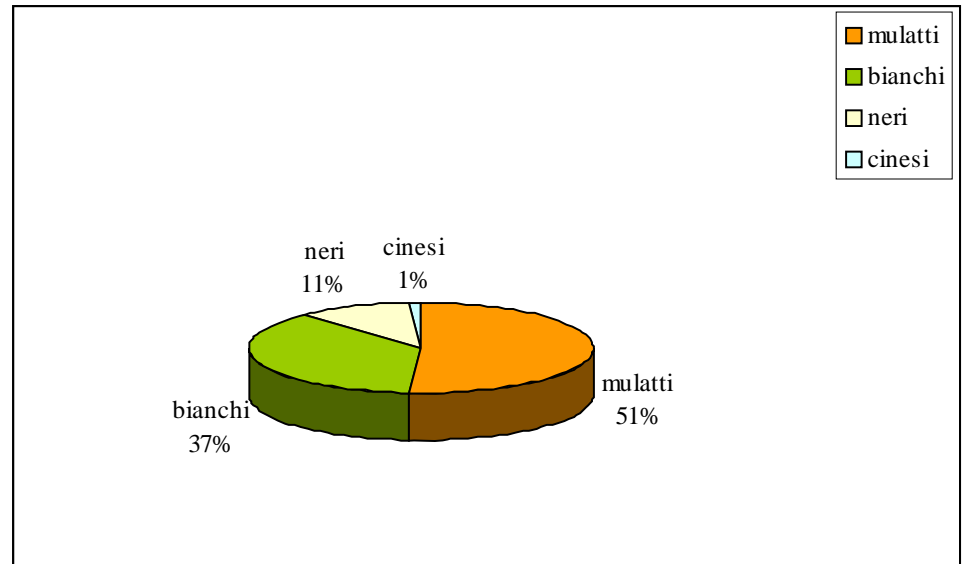

Cenni storici

- colonia spagnola per quattro secoli
- fine '800: indipendenza (di fatto sotto il controllo economico USA)
- **1959: rivoluzione castrista**
 - nazionalizzazione imprese
 - radicale riforma agraria
 - embargo economico degli Usa



- Avvicinamento all'Urss e ai paesi socialisti
- Regime autoritario ma *welfare state*
- anni '90 apertura verso altri mercati

Gli stati andini

- **Colombia**
- **Ecuador**
- **Perú**
- **Bolivia**
- **Cile**



Gli ambienti naturali

Non vi sono pianure:

- le **montagne** giungono quasi **a ridosso della linea costiera**
- i fiumi non riescono a depositare detriti per formare una pianura alluvionale



Anche i **laghi** si trovano **sugli altopiani** (Titicaca a oltre 3000 m)

Il clima

Il clima **varia in relazione all'altitudine e alla latitudine**

- Zone equatoriali (oltre i 2000 m): clima più temperato
- Zone tropicali: clima tropicale e desertico
- Zone meridionali: clima temperato e temperato-freddo

La popolazione

- Si concentra **essenzialmente sugli altopiani andini**
- **densità** complessivamente **assai modesta**
- popolazione andina originaria maggioritaria nei paesi del centro

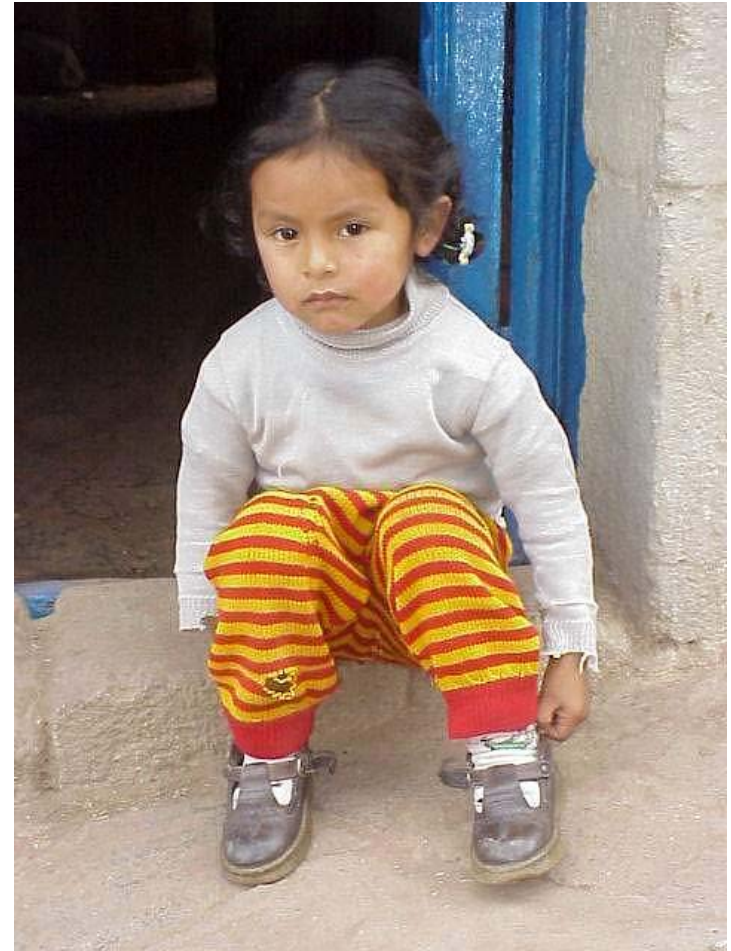

BOLIVIA

- a ovest le **catene parallele della cordigliera delle Ande**, intervallate da vasti altopiani
- a est la **pianura** attraversata da tre affluenti del Rio delle Amazzoni

regione pianeggiante →
foreste

regione degli altopiani → prati
permanenti



Economia



- **produzione agricola non sufficiente a coprire il fabbisogno alimentare**
 - Fiorenti coltivazioni illegali di coca
 - Sfruttamento dei giacimenti minerari
- **industria → solo settore alimentare**

Le città

- La capitale dal **1993** è Sucre
- La sede del governo si trova a **La Paz**



La Paz

COLOMBIA

due regioni distinte:

- orientale pianeggiante
- occidentale dalle Ande
- **clima equatoriale**



Economia

- **Basso livello di sviluppo** (instabilità politica)
 - colture di piantagione
 - coltivazioni illegali di coca e oppio
- risorse del sottosuolo esportate
- **Industria mineraria e tradizionale** (tessile e tabacco)

Le città

- La capitale Santa Fe de **Bogotà** conta più di 6 milioni di abitanti
- **Medellín** (2 milioni) → centro produzione e smistamento di stupefacenti





Bogotá antica: *La Candelaria*

La Cattedrale

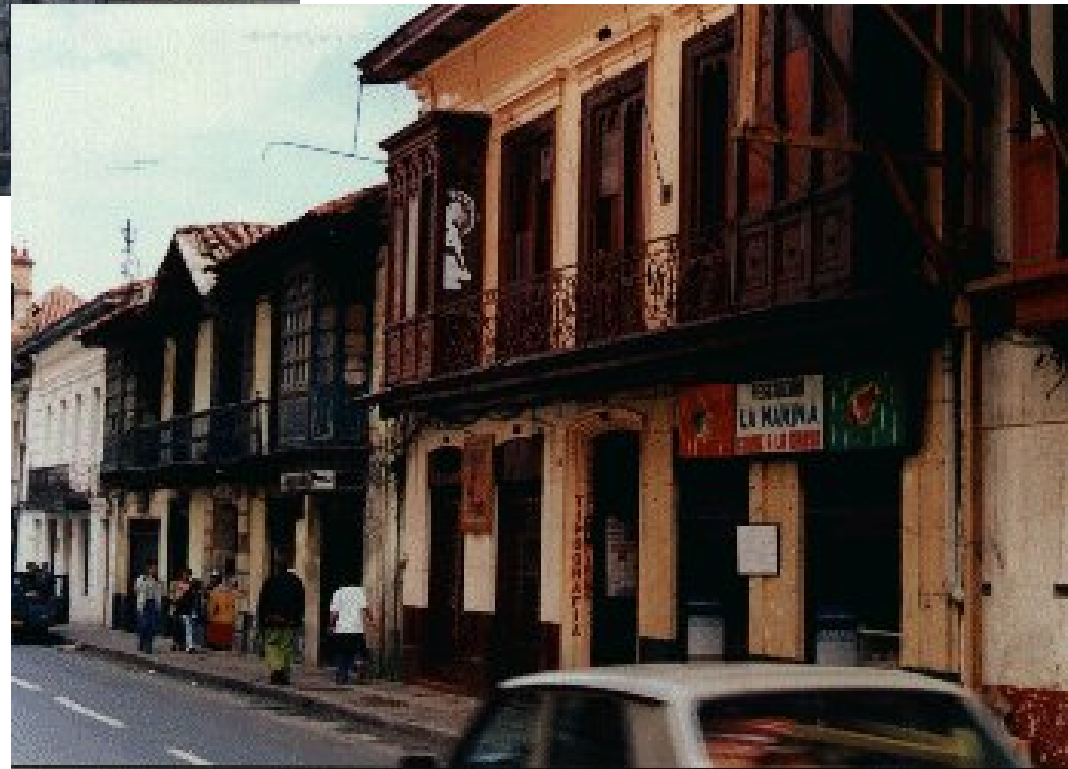

Gabriel García Márquez

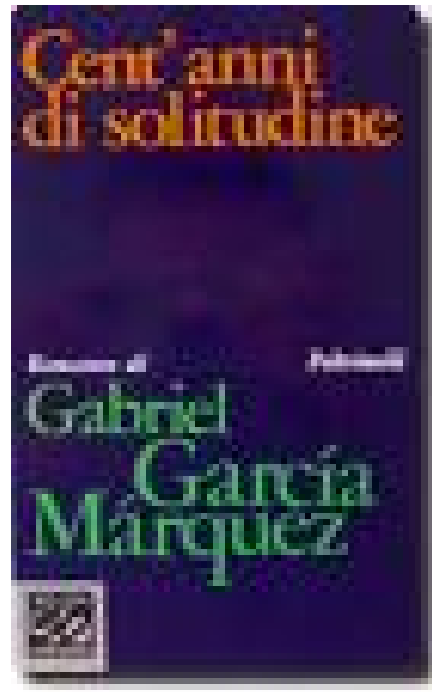

- Nato ad Arataca (Colombia) nel 1928
- **Premio Nobel per la Letteratura nel 1982**

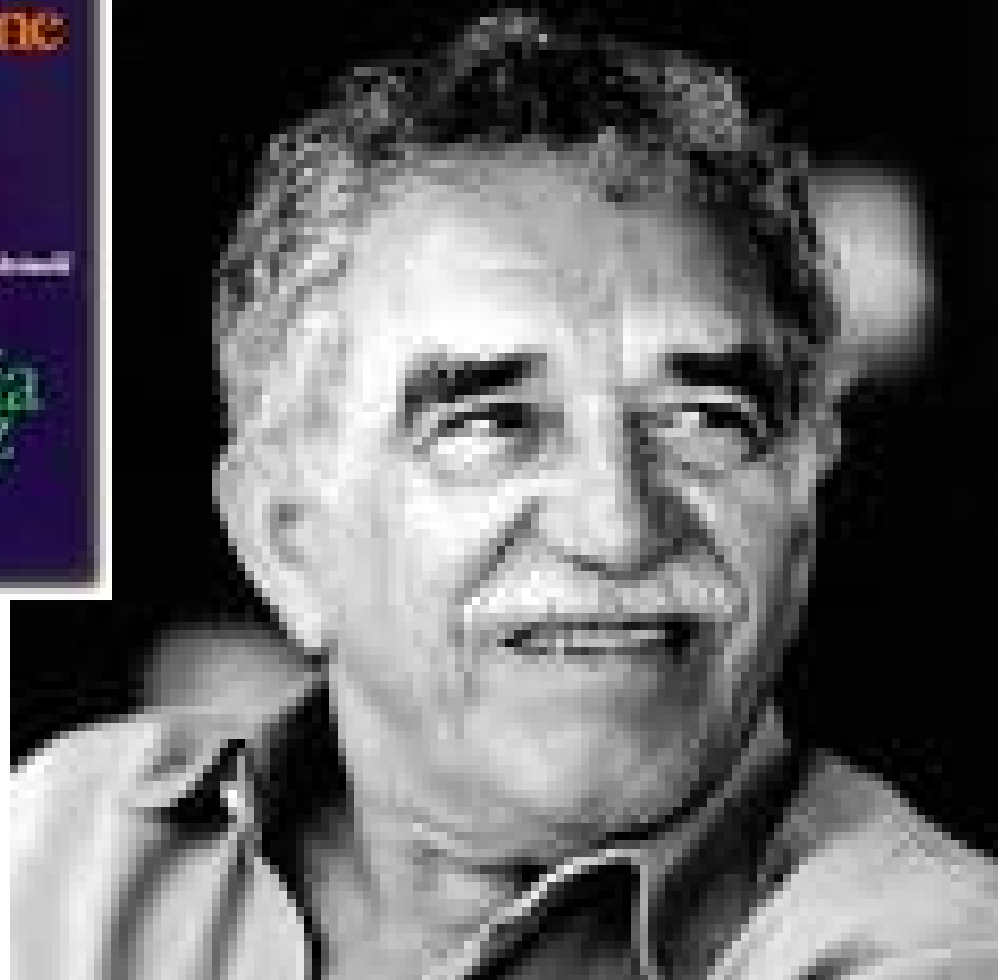

PERÚ

- Tre regioni fisiche distinte:
 1. **stretta fascia costiera a ovest**
 2. **rilievi andini al centro**
 3. **vasto altopiano a est**
(foresta amazzonica attraversata da numerosi fiumi)



Economia

- **quota molto consistente della popolazione dedita all'agricoltura**
 - sulla costa prevalgono le colture di piantagione (cotone, canna da zucchero, frutta)
 - risorse naturali → petrolio e gas naturale, argento, rame, piombo, zinco, vanadio
 - attività manifatturiere → alimentari e tessili
- **Distribuzione disomogenea della ricchezza**

Lima

- città principali → tutte collocate sugli altopiani interni o lungo le coste
- **capitale → Lima**
- "metropoli del sottosviluppo"





Lima nascosta

Cuzco, l'antica capitale

- ha perduto gran parte della sua importanza
- **uno dei principali poli di attrazione turistica**

Leggi con attenzione le pagine di “Latinoamericana” dedicate a questa città

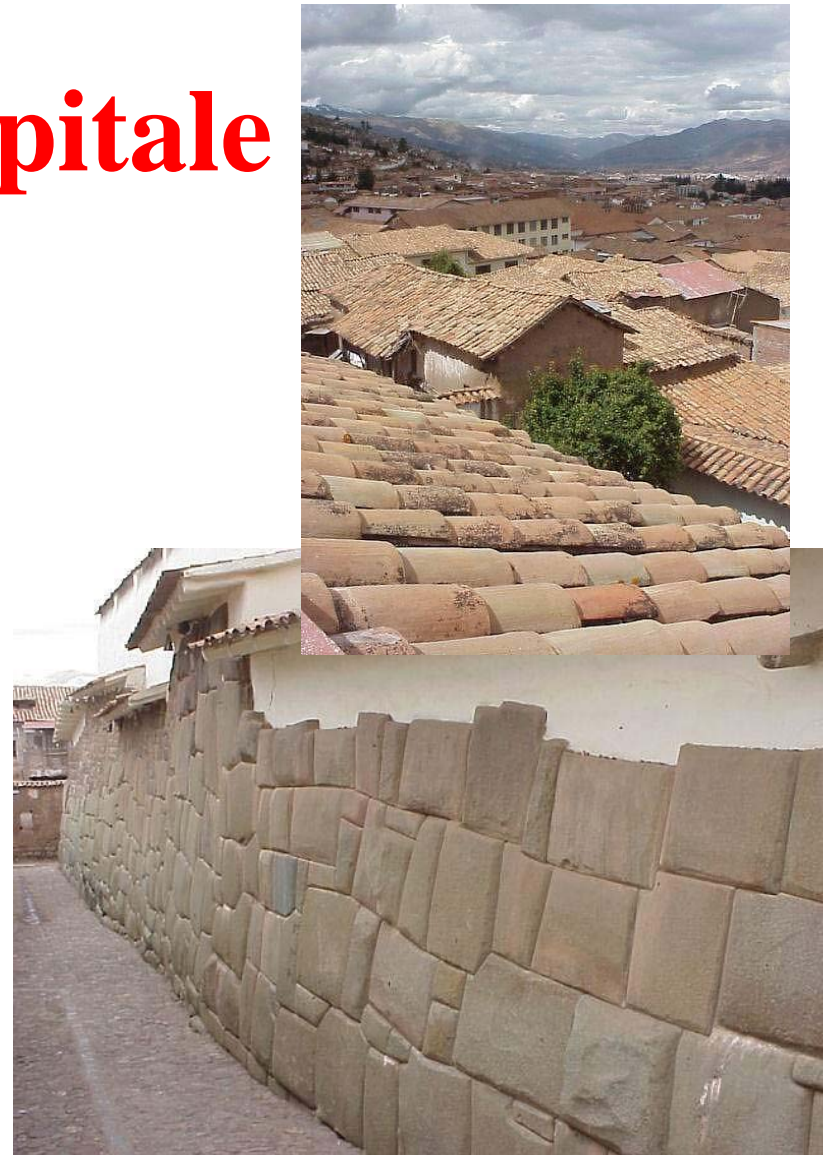

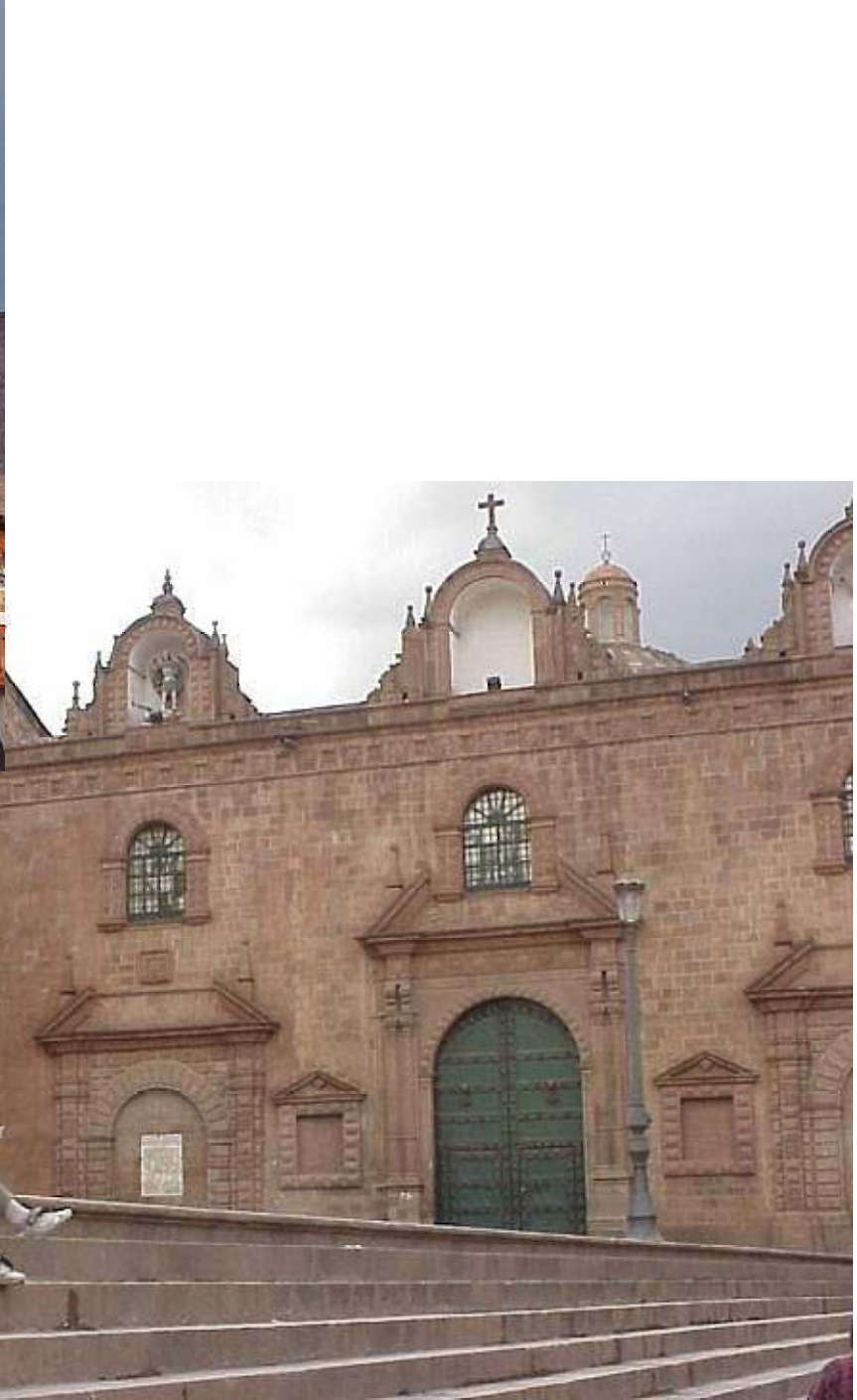

La Cattedrale

CILE

tre aree climatiche:

1. A nord il **clima è caldo e arido** (deserto di Atacama)
2. Al centro il clima è simile a quello **mediterraneo**, favorevole all'agricoltura e agli insediamenti
3. A sud le **temperature** sono **rigide**



Economia



- **agricoltura nella fascia centrale** (cereali e frutta)
- La **pesca** è un settore molto dinamico
 - **buone risorse minerarie** (rame, nitrati e ferro)
 - **settore industriale poco sviluppato** (industrie siderurgiche, chimiche e agroalimentari)

La drammatica storia cilena

- **1970: vittoria elettorale di Salvador Allende**
 - riforma agraria e nazionalizzazione delle miniere e delle attività estrattive
- **11 settembre 1973: colpo di stato militare***
 - Soppressione delle libertà civili e abolizione della costituzione
- **Dal 1981 lento ritorno alla democrazia**
 - inizio di una ripresa economica che non ha eliminato le forti disuguaglianze economiche



*** Ricorda l'episodio di "11 settembre 2001" diretto da Ken Loach**

La sinistra cilena



Salvador Allende



Michelle Bachelet, attuale
Presidente cileno

Le città

- **Santiago** (oltre 5 milioni di abitanti)

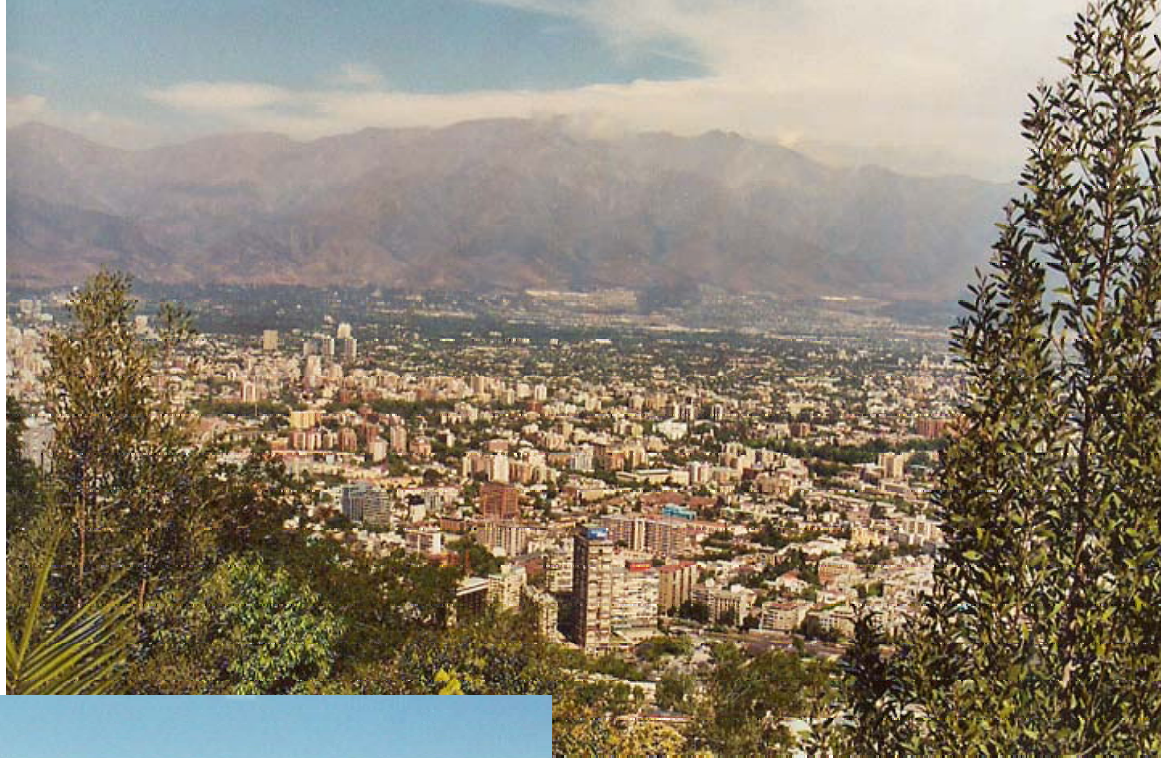

Il fiume Mapocho



**La Moneda, bombardata
l'11 settembre 1973**

Brasile

- Il Brasile occupa circa la **metà del continente sudamericano**

Il territorio si divide in **due grandi regioni naturali:**

- **Amazzonia**
- **regione degli altopiani**



Il Brasile e l'Europa...



Amazzonia

- **vastissima pianura alluvionale**
 - nella parte settentrionale del Brasile
- **→ immenso bacino del Rio delle Amazzoni**
- **clima → tropicale**
 - temperature elevate e precipitazioni costanti durante l'anno
 - → la più grande foresta pluviale del mondo



Regione meridionale

regione degli altopiani:

- l'altopiano **del Brasile (Minas Gerais)**
- il **Mato Grosso**
 - regione accidentata, attraversata da numerosi fiumi (San Francisco, Paranà)
 - **clima → arido**
 - vegetazione → savane e steppe

Popolazione

- **incessante incremento demografico** → uno dei problemi più gravi
- popolazione molto giovane → *ninos de rua*
 - **distribuzione della popolazione molto squilibrata**
- densità media molto bassa
- **grandi concentrazioni sull'Atlantico (sud est)**

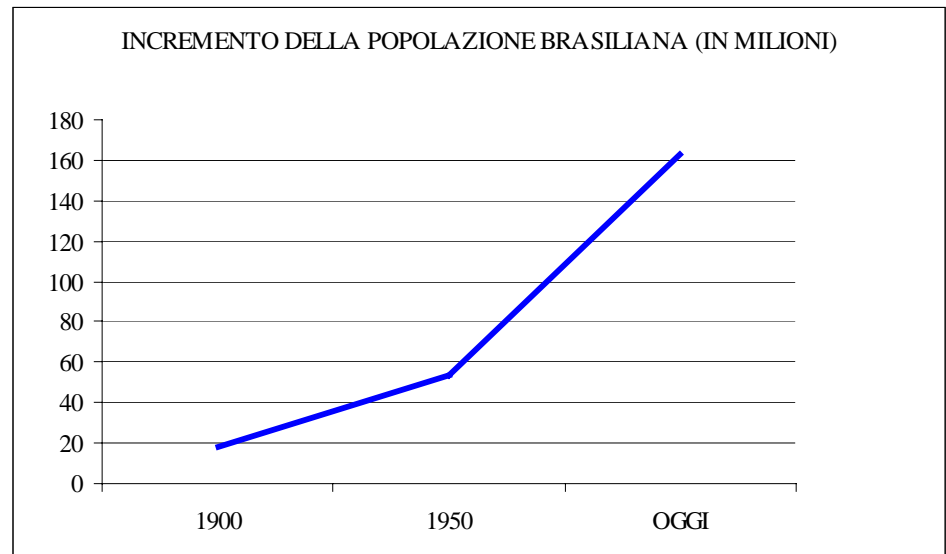

Un paese multi-etnico

- Prima dei Portoghesi → paese abitato da circa 5 milioni di indios
 - Solo piccoli gruppi riuscirono a sopravvivere
- **Portoghesi → trasferimento di schiavi da Mozambico e Angola**
- fine '800 → ondata migratoria proveniente dall'Europa meridionale

- **Fortissime ancor oggi le differenze sociali ed economiche tra i diversi gruppi etnici**

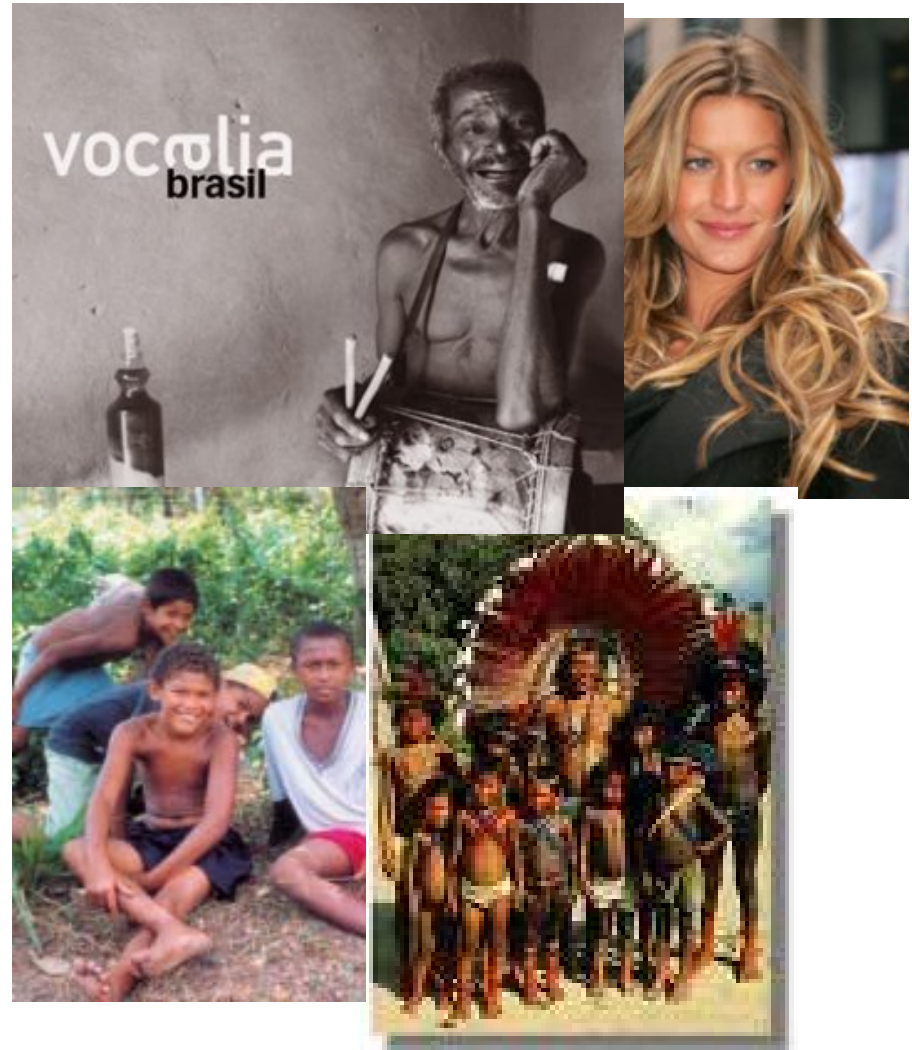

Composizione etnica della popolazione

- **bianchi (55%)**
- **mulatti (38%)**
- neri (6%)
- indios (0,2%).

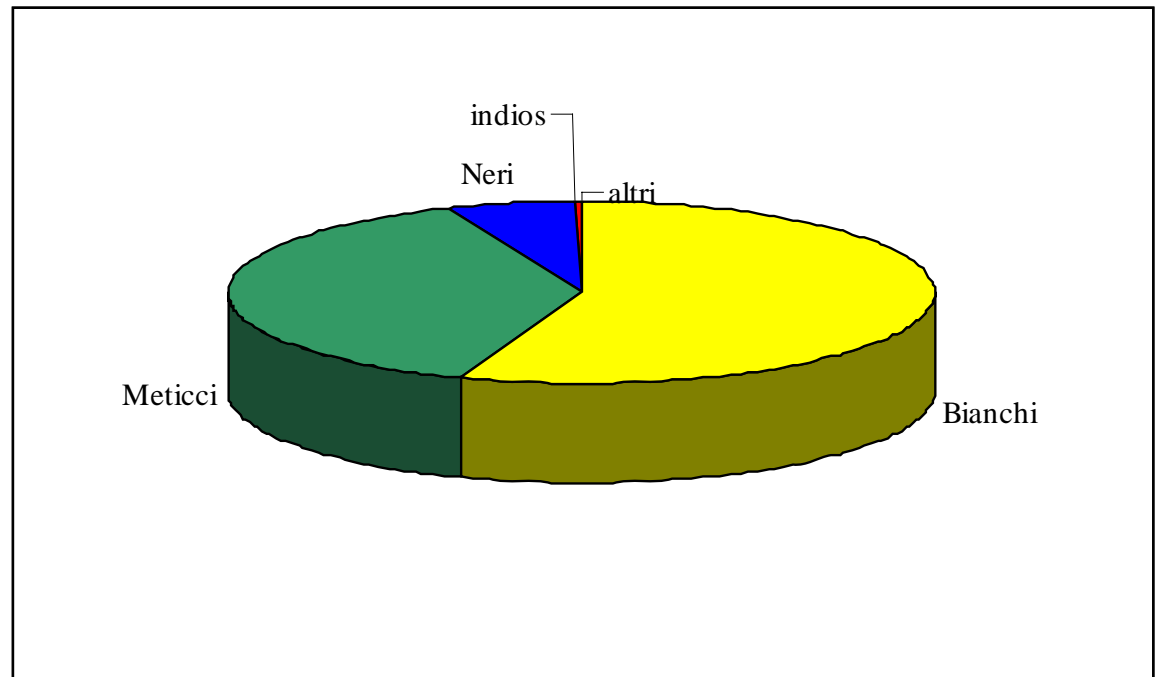

- Per le sue dimensioni e la varietà etnica presente al suo interno, il Brasile è uno **stato federale**



Luiz Inácio Lula da Silva,
presidente brasiliano

Le città

- Per ragioni climatiche, l'insediamento della popolazione e le attività economiche si sono **concentrati nel triangolo meridionale**



Sao Paulo

- **principale centro industriale, commerciale e finanziario del paese**
- 10 milioni di abitanti (17 con l'area metropolitana)



Rio de Janeiro

- **Seconda metropoli del Brasile**
- favorita dal punto di vista climatico-ambientale
- **capitale dal 1763 al 1960**
 - ruolo fondamentale nelle attività direzionali, politiche, culturali e turistiche
- milioni di persone provenienti dalle campagne vivono nelle **favelas**





Stadio Maracanà



Sambodromo



Copacabana

- **Belo Horizonte** si trova al centro di un'importante **area mineraria**



- **Salvador Bahia** sorge sulla costa centrale ed è una **città portuale** sede di attività industriali.

Brasilia

- al centro dell'altopiano di Goiàs
- **capitale dal 1960**
 - è stata **progettata e costruita per ospitare le attività amministrative**
- non raggiunge i 2 milioni di abitanti.



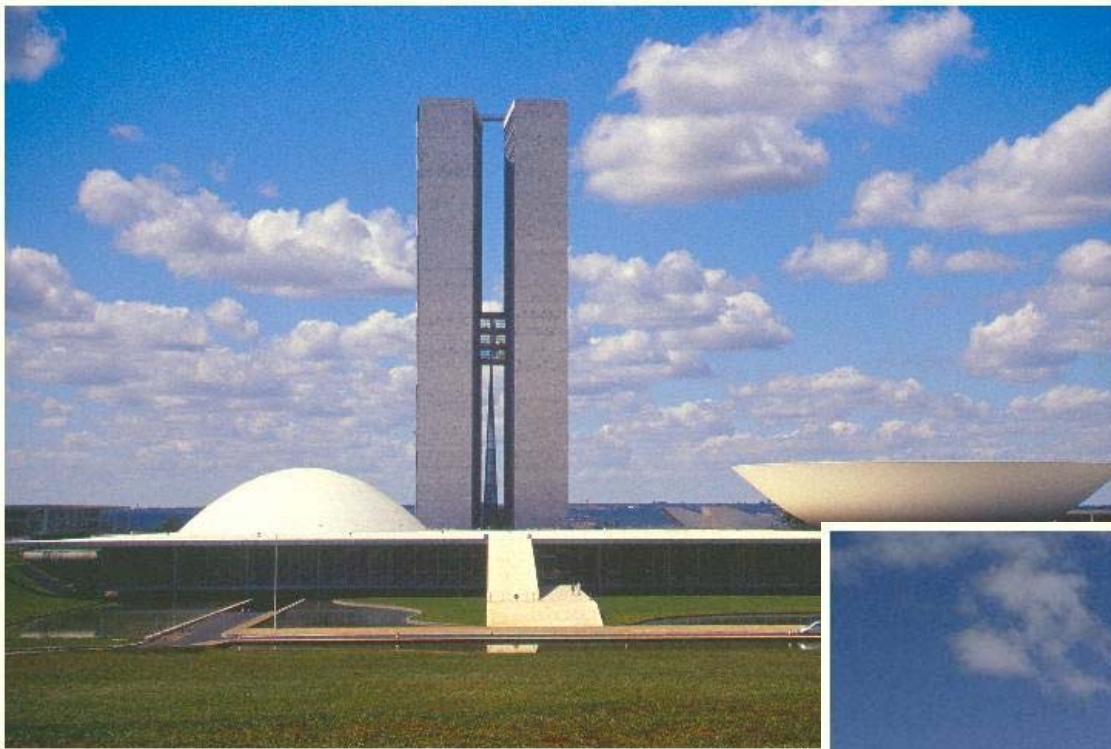

Il Congresso



La Corte Federale



Società

- **Forti squilibri sociali**

- Solo un'esigua minoranza della popolazione vive al livello dei paesi sviluppati
- la maggioranza vive alle soglie della povertà o in vera e propria miseria

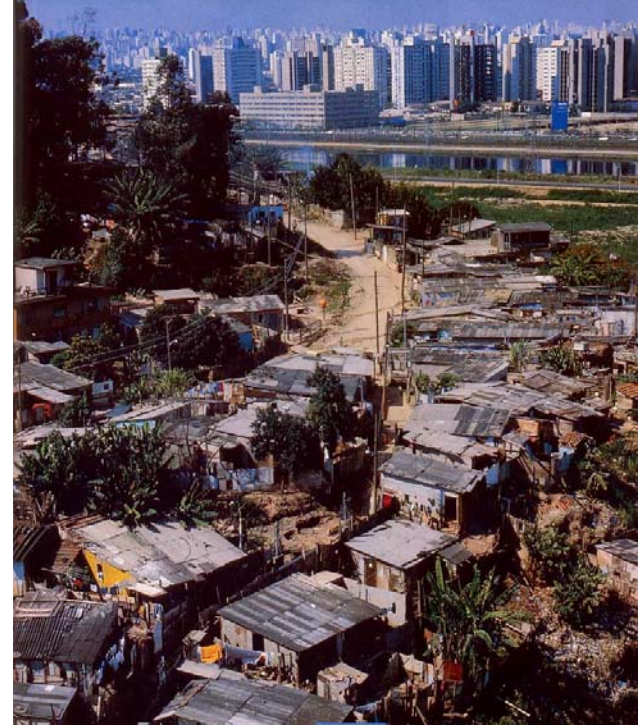

**squilibri economici evidenti
anche a livello territoriale:**

- territori del nord sono i più poveri
- l'area più sviluppata e dinamica è quella

Economia

Dopo la colonizzazione, l'economia brasiliana si è sempre basata **sull'esportazione di materie prime:**

- **zucchero** (area nord-orientale)
- **oro e diamanti** (regioni interne)
- **caffè** (regioni meridionali)



Agricoltura

- **23% di popolazione attiva**
- 50% della terra coltivabile è nelle mani di **grandi proprietà latifondiste**
 - principali coltivazioni:
 - **caffè e cotone** (sud)
 - **canna da zucchero** (costa nord est)
 - **cacao e soia** (centro sud)



Agricoltura di sussistenza:

- mais, riso, legumi e manioca.
- **allevamento bovino → uno dei più importanti al mondo**



Industria

- **Oggi il Brasile si colloca tra i paesi più industrializzati del mondo.**

Settori principali:

- **industria di base** (siderurgica, metallurgica, chimica e di raffinazione del petrolio), controllata per lo più dallo Stato.
- **Industria automobilistica** (multinazionali mondiali).
- **triangolo industriale: Minas Gerais - Rio de Janeiro - São Paulo**
- energia idroelettrica

La fascia australe

La parte meridionale del territorio sudamericano è occupata da tre stati:

- **Argentina**
- **Paraguay**
- **Uruguay**

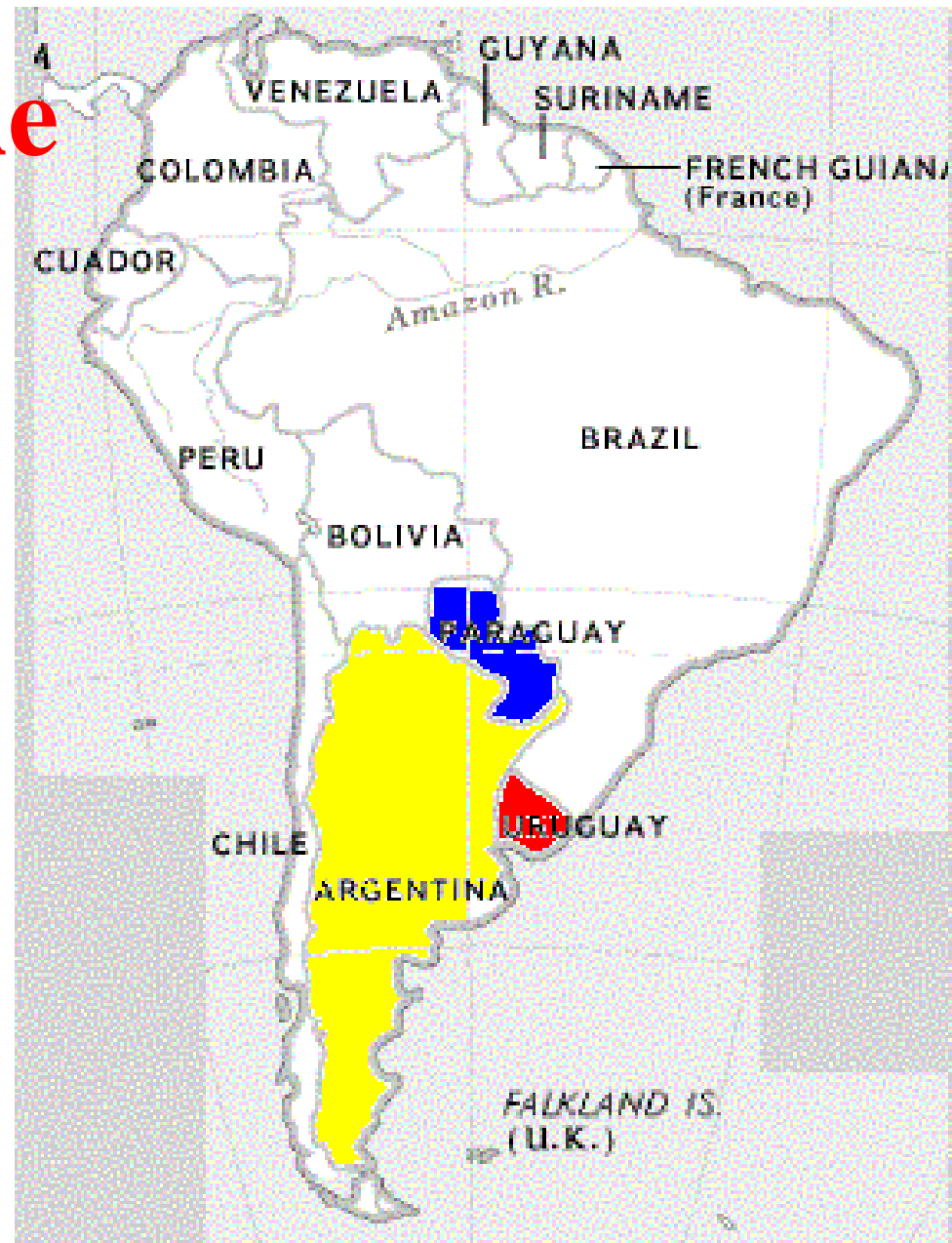

L'ambiente geografico



- Ovest: **Cordigliera delle Ande**
- Est: **vasta pianura** solcata da numerosi fiumi che confluiscono nel **Rio de la Plata**

Veduta satellitare del Rio de la Plata

I climi

Fasce latitudinali:

Nord → clima caldo (steppa e savana)

Centro → temperato (praterie)

Sud → clima freddo (steppa fredda)

→ **Patagonia**

oltre i 50° di latitudine sud → clima subpolare

- **La Patagonia** (punta meridionale del Sud America) è **un luogo che ha da sempre affascinato** viaggiatori, scrittori e avventurieri



- Se vuoi saperne di più leggi *“In Patagonia”* di Bruce Chatwin



La popolazione

- **Composizione etnica molto varia**
(immigrazioni successive)
- **Uruguay e Argentina**
→ **maggioranza creola**
- Paraguay →
maggioranza meticcica

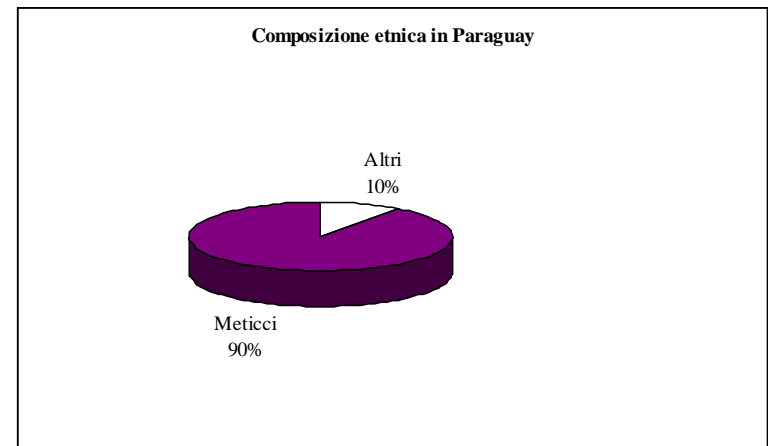
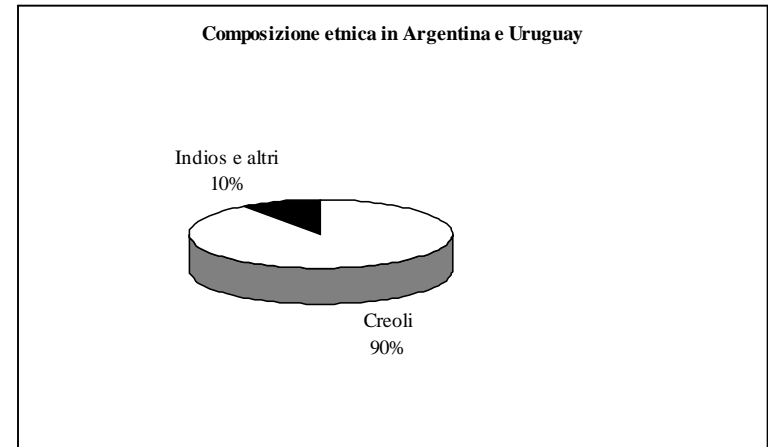

- **densità demografica mediamente bassa**
- **distribuzione** della popolazione molto **irregolare:**
 - maggiori concentrazioni sulle coste atlantiche e nelle grandi metropoli
 - fredde regioni del sud quasi disabitate

Economia

- **molto importanti
agricoltura e allevamento**
- prateria → allevamento
ovino e bovino
- nord → piantagioni di
canna da zucchero e cotone
- pampa → coltivata a mais e
a cereali
- Sviluppata la pesca



Un'immagine della *pampa*

Argentina

tre grandi regioni:

- **a ovest i rilievi andini** che segnano il confine con il Cile
- **a est la pampa**, delimitata dal Paranà e dal Rio Colorado
- **a sud** l'altopiano arido della **Patagonia**



Storia

- 1816: indipendenza
- Poi guerre civili, colpi di stato, dittature
- **1976 inizio di feroce e sanguinaria dittatura militare**
- **oppositori politici = desaparecidos**
- Ora democrazia, anche se instabile
- **CRISI ECONOMICA**



Plaza de Mayo

Agricoltura



distribuzione delle terre tuttora disomogenea:

- quasi la metà del territorio appartiene a pochi proprietari
- struttura agricola dominante ancora la *hacienda*
- **Colture simili a quelle mediterranee**
 - alberi da frutto e viti

Industria

Ingenti risorse energetiche:

- petrolio
 - gas naturale
 - Carbone
-
- **Industrie a basso contenuto tecnologico**





Buenos Aires

Avenida Simon Bolivar

137

Ernesto Guevara de la Serna

- Nasce a Rosario in Argentina il 14 giugno **1928** (famiglia borghese)
 - rivoluzionario marxista e medico
- Partecipa alla rivoluzione castrista a **Cuba nel 1959**
 - Nel 1965 “esporta la rivoluzione” nell'ex Congo Belga, poi in Bolivia
- Nell' ottobre **1967** viene catturato ed ucciso in Bolivia



Come nasce un rivoluzionario...

“Latinoamericana” è il diario del viaggio sudamericano fatto dal “Che” tra il 1951 e il 1952

Uruguay

- tra Brasile e Argentina
- **altopiano non molto elevato**
- **clima subtropicale**
- discreta piovosità e temperature miti



Economia

- **risorsa principale → allevamento ovino e bovino**

Colture:

- cereali
- piante industriali
- vite e alberi da frutto

Industria poco sviluppata

- industrie di base (alimentari e tessili)
- industrie chimiche e siderurgiche

- **GRAVE CRISI ECONOMICA**

Paraguay

- occupa la **sezione settentrionale del Gran Chaco**

è diviso in due aree dal corso del fiume Paraguay:

- le pianure a est
- un tavolato stepposo e semidesertico a ovest

clima → subtropicale



Storia

- Colonia spagnola fino al 1811
- tra il 1954 e il 1989 governato da un regime dittatoriale di tipo militare
- **L'instabilità politica ha inciso negativamente sullo sviluppo dell'economia del Paraguay**

Economia

- **agricoltura → 32% della popolazione attiva**
- **Prodotti:** canna da zucchero, tabacco e cotone
 - allevamento bovino
 - sfruttamento delle foreste
- **poche industrie (di tipo agroalimentare)**
- **numerose centrali idroelettriche** che forniscono energia ai paesi confinanti